

## Acompanhamento de Safra – Circular 322/2019 Milho 2ª Safra - 2018/2019

Na quarta semana do mês de agosto deu-se continuidade ao acompanhamento da colheita do milho 2ª safra 2018/2019. Neste período, foram realizados contatos com empresas de assistência técnica, sindicatos rurais e empresas privadas dos principais municípios produtores de soja do MS. As principais informações levantadas referem-se ao estágio de desenvolvimento da cultura, pluviosidade, ocorrência de plantas daninhas, pragas e doenças, dentre outras informações.

Foi realizado o trabalho de mapeamento de uso e ocupação do solo por meio de sensoriamento remoto para a segunda safra de milho 2018/2019. A partir das imagens, verificou-se que houve aumento da área plantada em **19,81% em relação à safra 2017/2018**, alcançando assim, uma área plantada de aproximadamente **2,173 milhões de hectares**. A produtividade média considerada para o estado ainda é de **88 sc/ha** até que se encerre a colheita para que o valor seja consolidado, o que confere produção aproximada estimada de **11,475 milhões de toneladas**. No mapa 1 (um), observam-se as regiões de acompanhamento da 2ª safra de milho 2018/2019.

**Mapa 1 – Regiões acompanhadas**

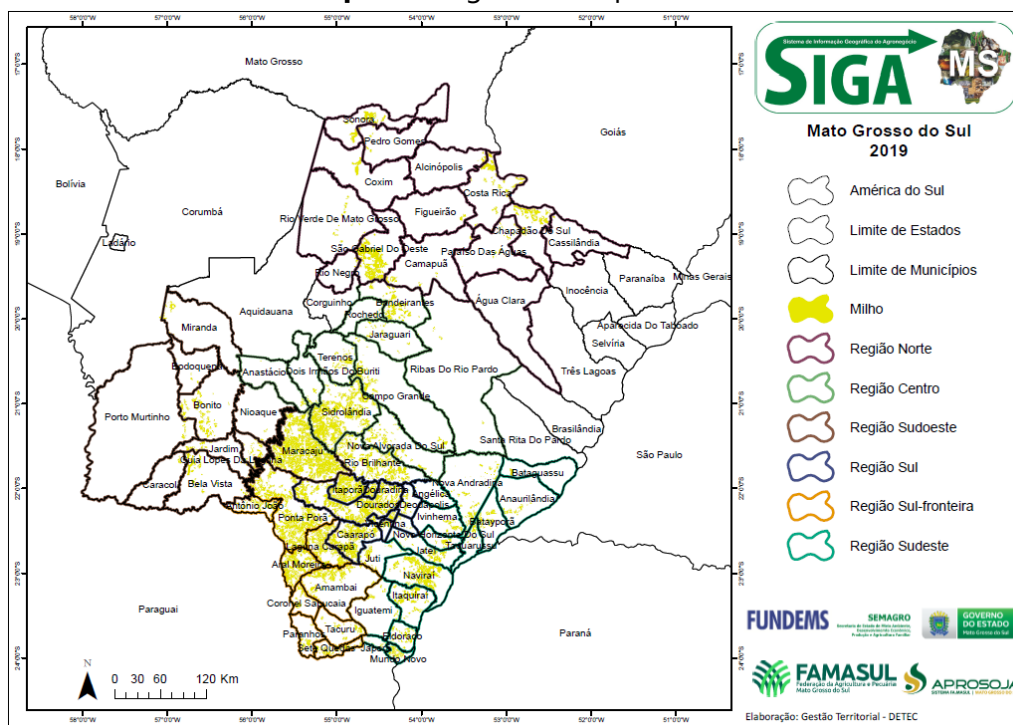

Fonte: SIGA/MS Elaboração: Sistema Famasul/APROSOJA-MS

## **Acompanhamento do Milho 2ª safra**

### **Região Norte**

Municípios: Água Clara, Alcinópolis, Camapuã, Cassilândia, Chapadão do Sul, Costa Rica, Coxim, Figueirão, Paraíso das Águas, Pedro Gomes, Rio Negro, Rio Verde de Mato Grosso, São Gabriel do Oeste e Sonora.

Precipitação: não ocorreram precipitações entre os dias 19/08 e 23/08, nos municípios acompanhados.

Incidências de plantas daninhas: capim amargoso (*Digitaria insularis*), buva (*Conyza spp*), capim colchão (*Digitaria horizontalis*) e capim pé de galinha (*Eleusine indica*) entre baixa e média incidência.

Incidências de pragas: durante o período de desenvolvimento fenológico do milho safrinha as principais pragas encontradas foram lagarta do cartucho (*Spodoptera frugiperda*), percevejo barriga verde (*Dichelops furcatus*) e percevejo marrom (*Euschistus heros*).

Incidências de doenças: durante o período de desenvolvimento fenológico do milho safrinha as principais doenças encontradas foram helmintosporiose (*Helminthosporium maydis*) e mancha branca (*Phaeosphaeria maydis*).

Situação da lavoura: A colheita do milho foi finalizada na região.

### **Região Centro**

Municípios: Terenos, Nova Alvorada do Sul, Rochedo, Rio Brillhante, Anastácio, Dois Irmãos do Buriti, Bandeirantes, Campo Grande, Ribas do Rio Pardo, Sidrolândia e Jaraguari.

Estádio de desenvolvimento da cultura: nos municípios acompanhados em R6.

Precipitação: não ocorreram precipitações entre os dias 19/08 e 23/08, nos municípios acompanhados.

Incidências de plantas daninhas: capim amargoso (*Digitaria insularis*), buva (*Conyza spp*), capim colchão (*Digitaria horizontalis*), capim arroz (*Echinochloa spp*) e capim pé de galinha (*Eleusine indica*) em baixa incidência. Capim carrapicho (*Cenchrus echinatus* L.) em alta incidência.

Incidências de pragas: durante o período de desenvolvimento fenológico do milho safrinha as principais pragas encontradas foram lagarta do cartucho (*Spodoptera frugiperda*), percevejo barriga verde (*Dichelops furcatus*) e percevejo marrom (*Euschistus heros*).

Incidências de doenças: durante o período de desenvolvimento fenológico do milho safrinha as principais doenças encontradas foram helmintosporiose (*Helminthosporium maydis*) e mancha branca (*Phaeosphaeria maydis*).

Situação da lavoura: A colheita do milho começa a se encaminhar para a finalização na região.

### **Região Sudoeste**

Municípios: Maracaju, Jardim, Bonito, Nioaque, Bela Vista, Miranda, Caracol, Bodoquena, Guia Lopes da Laguna e Porto Murtinho.

Estádio de desenvolvimento da cultura: nos municípios acompanhados em R6.

Precipitação: não ocorreram precipitações entre os dias 19/08 e 23/08, nos municípios acompanhados.

Incidências de plantas daninhas: trapoeraba (*Commelina virginica*), capim colchão (*Digitaria horizontalis*) e capim pé de galinha (*Eleusine indica*) em baixa incidência. Picão preto (*Bidens pilosa*), vassourinha (*Sida*) e capim amargoso (*Digitaria insularis*) entre baixa e média incidência.

Incidências de pragas: lagarta do cartucho (*Spodoptera frugiperda*) e pulgão (*Rhopalosiphum maidis*) entre baixa e média incidência. Vaquinha (*Diabrotica speciosa*) em baixa incidência.

Incidências de doenças: sob controle no momento.

Situação da lavoura: no que diz a respeito a pragas, doenças e plantas daninhas, as lavouras estão dentro da normalidade.

### **Região Sul**

Municípios: Deodápolis, Dourados, Glória de Dourados, Itaporã, Vicentina, Caarapó, Douradina e Fátima do Sul.

Estádio de desenvolvimento da cultura: nos municípios acompanhados em R6.

Precipitação: não ocorreram precipitações entre os dias 19/08 e 23/08, nos municípios acompanhados.

Incidências de plantas daninhas: capim amargoso (*Digitaria insularis*) e trapoeraba (*Commelina virginica*) em baixa incidência.

Incidências de pragas: durante o período de desenvolvimento fenológico do milho safrinha as principais pragas encontradas foram lagarta do cartucho (*Spodoptera frugiperda*), percevejo barriga verde (*Dichelops furcatus*) e percevejo marrom (*Euschistus heros*).

Incidências de doenças: durante o período de desenvolvimento fenológico do milho safrinha as principais doenças encontradas foram helmintosporiose (*Helminthosporium maydis*) e mancha branca (*Phaeosphaeria maydis*).

Situação da lavoura: A colheita do milho começa a se encaminhar para a finalização na região.

### **Região Sul-Fronteira**

Municípios: Aral Moreira, Tacuru, Paranhos, Laguna Carapã, Ponta Porã, Sete Quedas, Coronel Sapucaia, Amambaí e Antônio João.

Estádio de desenvolvimento da cultura: nos municípios acompanhados em R6.

Precipitação: não ocorreram precipitações entre os dias 19/08 e 23/08, nos municípios acompanhados.

Incidências de pragas: durante o período de desenvolvimento fenológico do milho safrinha as principais pragas encontradas foram lagarta do cartucho (*Spodoptera frugiperda*), percevejo barriga verde (*Dichelops furcatus*) e percevejo marrom (*Euschistus heros*).

Incidências de doenças: durante o período de desenvolvimento fenológico do milho safrinha as principais doenças encontradas foram helmintosporiose (*Helminthosporium maydis*) e mancha branca (*Phaeosphaeria maydis*).

Situação da lavoura: A colheita do milho começa a se encaminhar para a finalização na região.

### **Região Sudeste**

Municípios: Juti, Japorã, Nova Andradina, Ivinhema, Angélica, Bataguassu, Batayporã, Novo Horizonte do Sul, Taquarussu, Naviraí, Eldorado, Mundo Novo, Iguatemi, Itaquiraí, Bataguassu e Anaurilândia.

Estádio de desenvolvimento da cultura: nos municípios acompanhados em R6.

Precipitação: não ocorreram precipitações entre os dias 19/08 e 23/08, nos municípios acompanhados.

Incidências de pragas: durante o período de desenvolvimento fenológico do milho safrinha as principais pragas encontradas foram lagarta do cartucho (*Spodoptera frugiperda*), percevejo barriga verde (*Dichelops furcatus*) e percevejo marrom (*Euschistus heros*).

Incidências de doenças: durante o período de desenvolvimento fenológico do milho safrinha as principais doenças encontradas foram helmintosporiose (*Helminthosporium maydis*) e mancha branca (*Phaeosphaeria maydis*).

Situação da lavoura: A colheita do milho começa a se encaminhar para a finalização na região.

## Evolução da colheita do Milho 2ª Safra

Nos **gráficos 1, 2 e 3**, pode ser verificada a evolução da colheita do milho, nas regiões sul, centro e norte do estado, conforme consultas aos Sindicatos Rurais e/ou empresas de assistências técnicas dos municípios, além das informações obtidas em campo. Com base nas informações levantadas, na **data de 23/08/19**, a área colhida de milho acompanhada pelo Projeto SIGA MS alcançou **98,2%**.

**Gráfico 1 - Colheita do milho na Região Sul de MS**

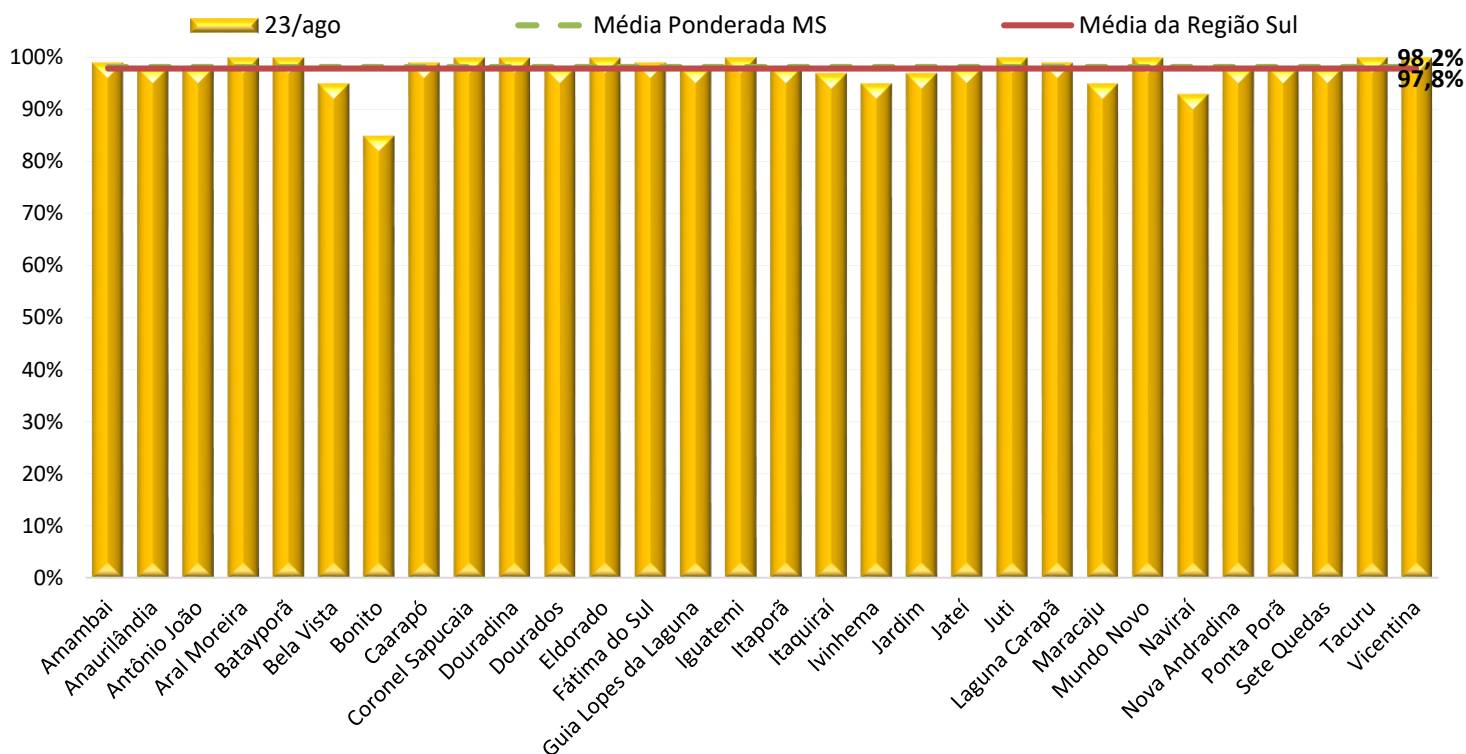

Fonte: APROSOJA-MS/ Sistema Famasul **Elaboração:** APROSOJA-MS/Sistema Famasul

**Gráfico 2 - Colheita do milho na Região Centro de MS**

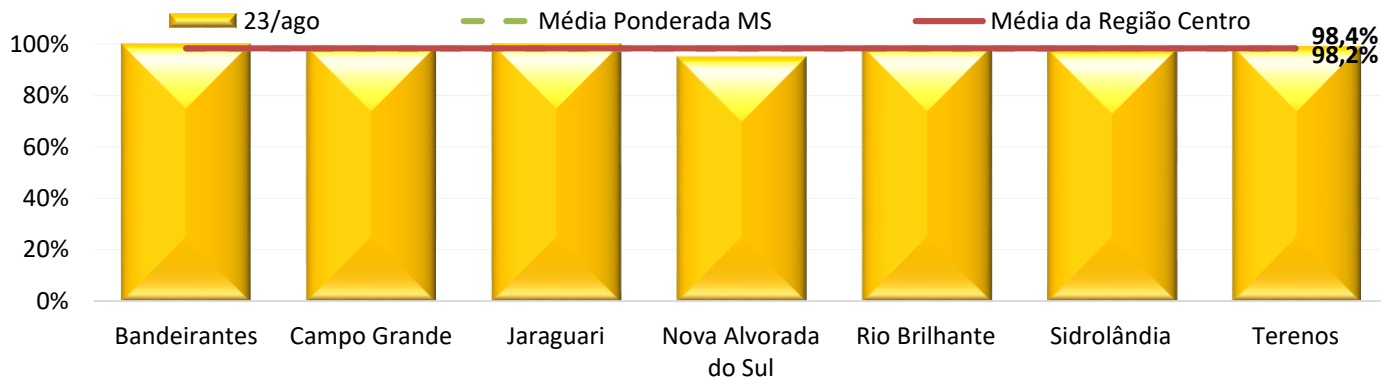

Fonte: APROSOJA-MS/ Sistema Famasul **Elaboração:** APROSOJA-MS/Sistema Famasul

**Gráfico 3 - Colheita do milho na Região Norte de MS**

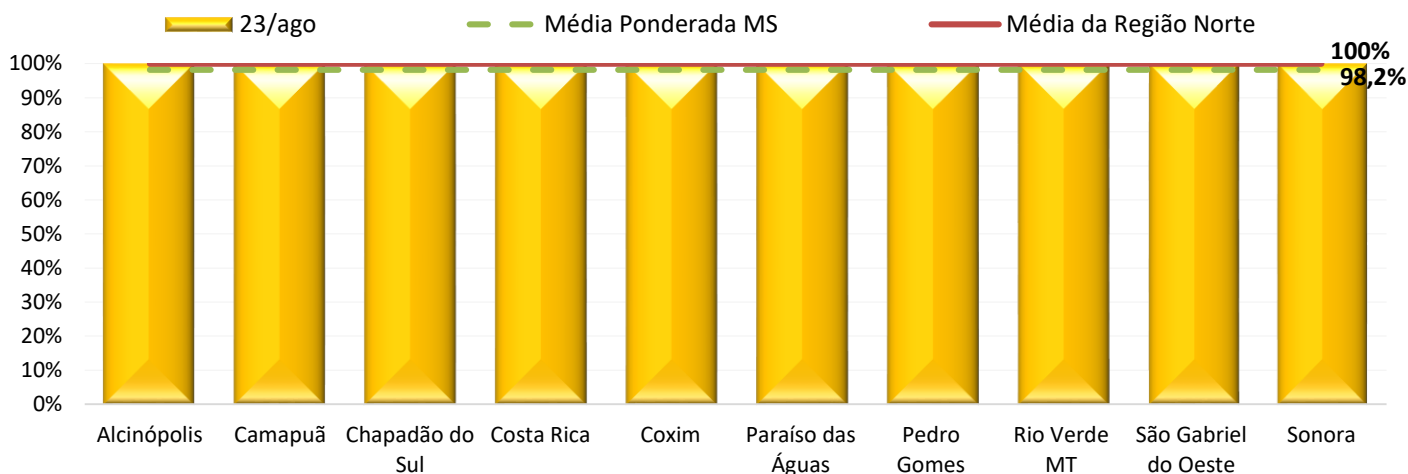

Fonte: APROSOJA-MS/ Sistema Famasul Elaboração: APROSOJA-MS/Sistema Famasul

A região norte está com a colheita mais avançada, com média de 100%, enquanto a região centro está com 98,4% e a região sul com 97,8% de média. A área colhida até o momento, conforme estimativa do Projeto SIGA, é de aproximadamente **2,134 milhões** de hectares.

No **gráfico 4** visualiza-se a evolução da colheita para o mesmo período, nas safras 2017/18 e 2018/19 no estado do Mato Grosso do Sul, em comparação com a média, máxima e mínima dos últimos 5 anos.

**Gráfico 4 - Evolução da colheita de milho no estado nas últimas 5 safras**

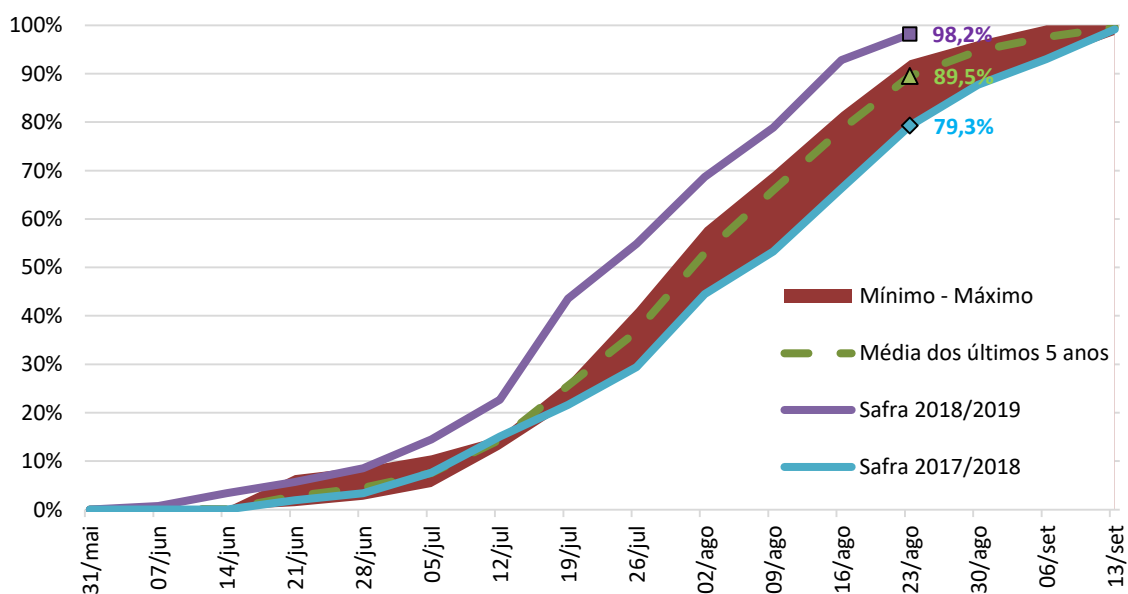

Fonte: APROSOJA-MS/ Sistema Famasul Elaboração: APROSOJA-MS/Sistema Famasul

A porcentagem de área colhida no estado na safra 2018/2019, encontra-se superior em aproximadamente 18,9% pontos percentuais, em relação à safra 2017/2018, para a data de 23 de agosto.

A evolução nos últimos dez dias, foi de aproximadamente 5,4% para o estado, ou seja, **117.357** hectares foram colhidos neste período.

### **Estimativas**

No início da 2ª safra de milho 2018/2019, a expectativa de volume de grãos era de 9,552 milhões de toneladas, com uma área de 1,918 milhão de hectares e produtividade esperada, à época, de 83 sc/ha.

Com o andamento da colheita, os primeiros números de produtividade mostraram-se melhores dos que as expectativa iniciais, com médias acima de 100 sc/ha, de forma que, considerando que 90% das lavouras efetuaram o plantio até 15 de março, ou seja, na janela ideal para o plantio e com o clima favorável no desenvolvimento da safra, foi feita a revisão da produtividade, passando-se de 83 sc/ha para **88 sc/ha**, um aumento 6,02% no potencial esperado de produtividade de grão.

Mesmo com a ocorrência de geada em algumas áreas nos dias 6, 7 e 8 de Julho, não houve alteração na estimativa de produtividade, pois as equipes de campo do Projeto SIGA-MS já a estimavam de forma cautelosa, considerando que futuros efeitos climáticos pudessem reduzir a média.

Com a expectativa inicial de área em aproximadamente 1,918 milhão de hectares, após o levantamento realizado a campo com mais de 13 mil pontos via GPS das culturas nas estradas do estado corroborados com o mapeamento do uso e ocupação do solo através de sensoriamento remoto, permitiram identificar que o aumento da área plantada foi superior em aproximadamente **19,81%** em relação à safra 2017/2018. O fator determinante para esse aumento de área foi, sobretudo, a antecipação da janela de plantio, em função do clima favorável, que fez com que os produtores optassem pelo plantio do milho ao invés de outras culturas de inverno, por exemplo, trigo, aveia, milho, pasto e sorgo.

Conseqüentemente ao aumento de área, há a expectativa de aumento de 46,4% em relação ao volume de produção de grãos, de 7,838 milhões de toneladas na safra



2017/2018 para 11,475 milhões de toneladas na safra 2018/2019, ainda considerando a estimativa de produtividade média estadual em **88 sc/ha**.

### **Condições para Colheita**

De acordo com o modelo Agritempo (Sistema de Monitoramento Agro Meteorológico), em Mato Grosso do Sul, num período de 48 horas a partir do dia **27/08/2019**, existem condições climáticas “favoráveis” para realizar a colheita (**Figura 01**).

**Figura 1** – Condições para colheita do dia 27 a 29 de agosto de 2019  
48 horas a partir de 27/08/2019

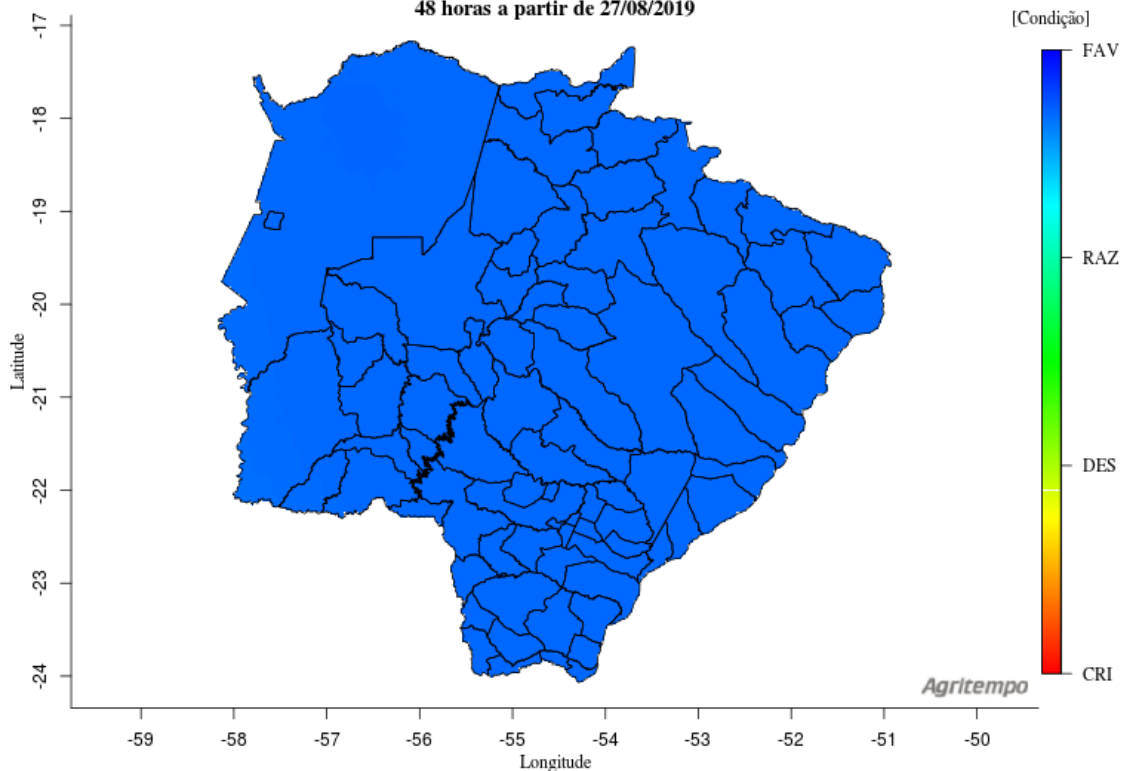

Fonte: [www.agritempo.gov.br](http://www.agritempo.gov.br)

## Estiagem Agrícola

Na **Figura 2**, de acordo com o modelo Agritempo (Sistema de Monitoramento Agro Meteorológico), considerando até a data de **27/08/19**, as diferentes áreas de Mato Grosso do Sul se encontram com até 46 dias sem chuva.

**Figura 2** - Estiagem agrícola em um período até 27/08/2019.

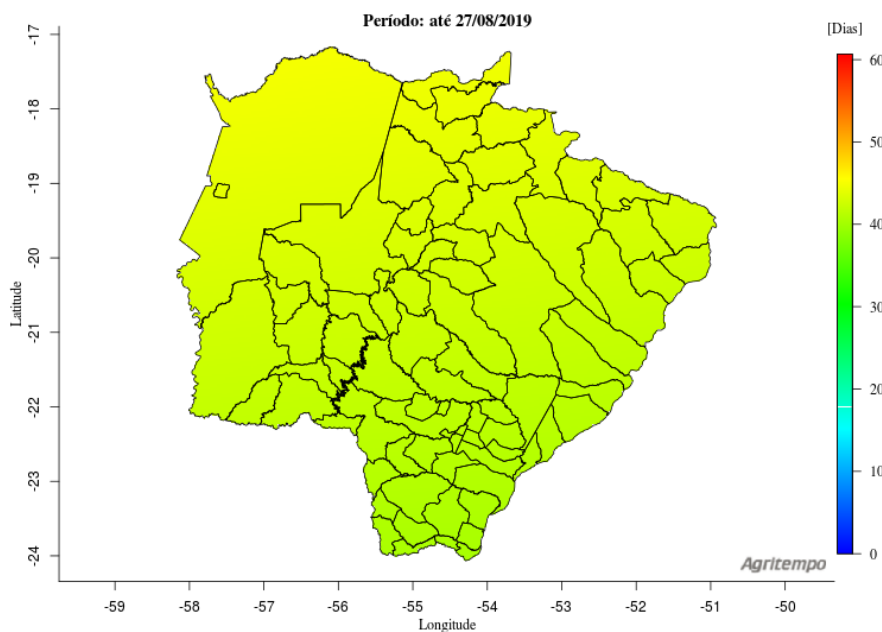

Fonte: [www.agritempo.gov.br](http://www.agritempo.gov.br)

**Figura 3** - Disponibilidade de água no solo (média do período) em 4 dias.

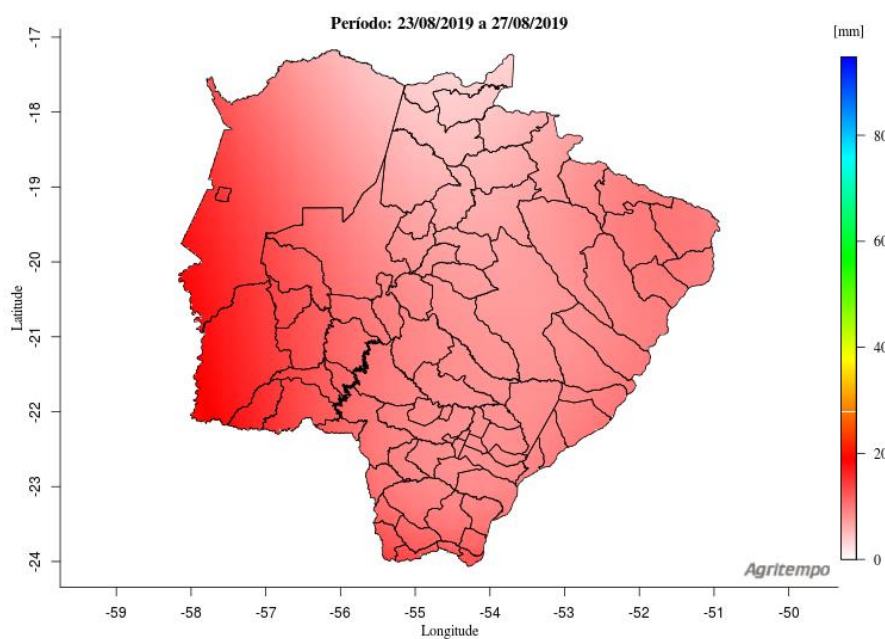

Fonte: [www.agritempo.gov.br](http://www.agritempo.gov.br)

### Previsão do tempo para o Mato Grosso do Sul

De acordo com o modelo Agritempo (Sistema de Monitoramento Agro Meteorológico), a previsão do tempo indica que entre os dias 29 e 31/08, não há possibilidade chuva para todo o estado, entretanto no dia 01/09 há probabilidade de chuva para as regiões sudoeste e sul (**Figura 4**).

**Figura 4** - Previsão do tempo do dia 29 agosto a 01 de setembro de 2019, respectivamente.

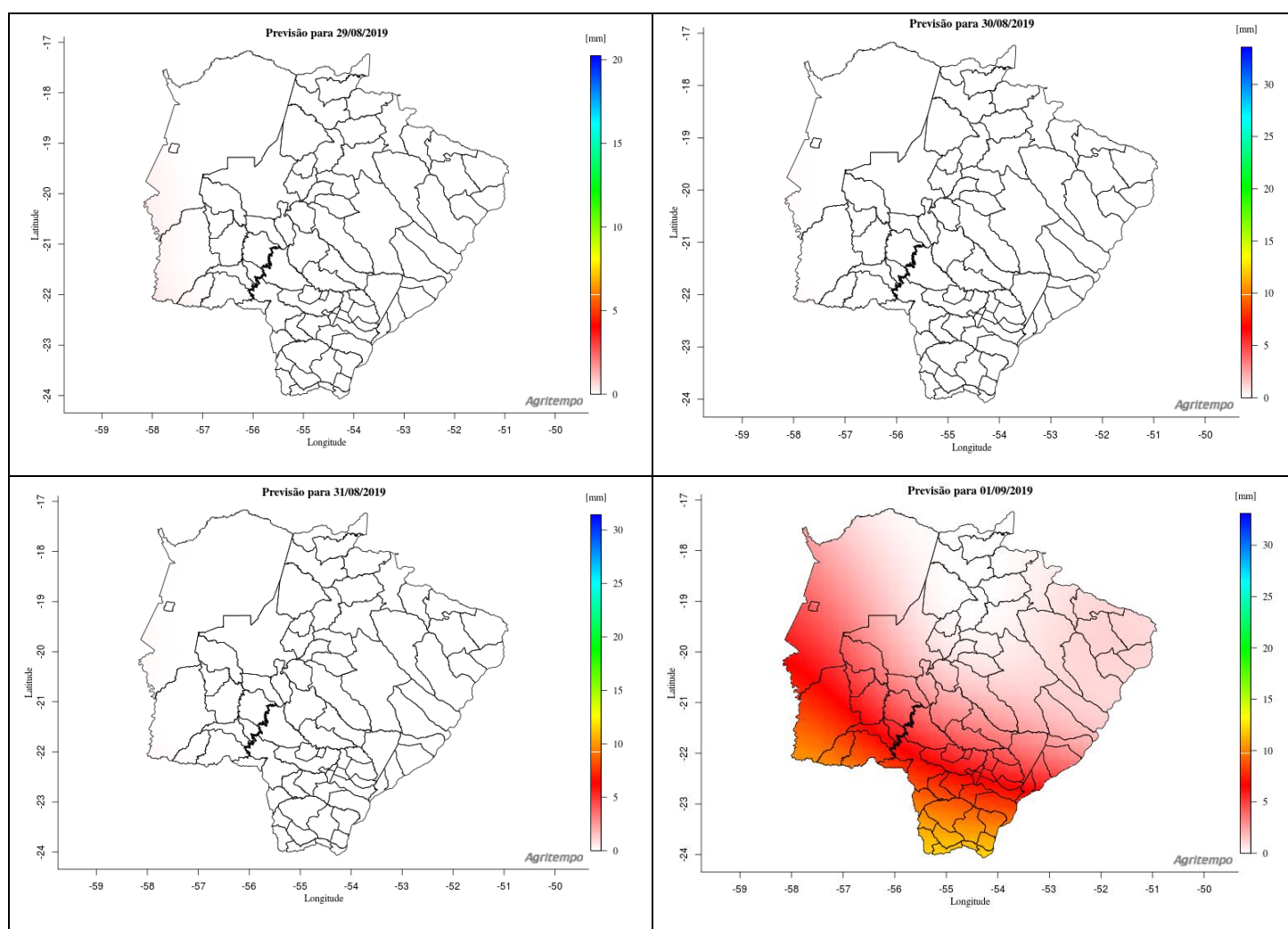

Fonte: [www.agritempo.gov.br](http://www.agritempo.gov.br)

## Soja – Mercado Interno 19 a 26 de agosto de 2019

O preço médio da saca de 60 Kg, em MS, valorizou 4,79% do dia 19 a 26 de agosto, encerrando o período cotado a R\$ 76,50. Dentre as praças pesquisadas Ponta Porã registrou a maior valorização de 11,59% no mês, onde a saca foi cotada em R\$ 77,00 (Tabela 01 e Gráfico 05). O preço médio da saca no mês de agosto até o dia 26 está em R\$ 73,08, no comparativo com o ano passado houve retração nominal de 5,14%, quando a saca havia sido cotada, em média, a R\$ 77,04 no mesmo período. O impasse comercial entre os Estados Unidos e a China, tem influenciado no aumento das cotações da soja brasileira. Outro fator tem sido a valorização do dólar que desde o início do mês de agosto valorizou 8,53% sendo cotado a R\$ 4,16 no dia 26/08.

**Tabela 01** - Preço médio da Soja em MS – 19 a 26/08/2019 - Em R\$ por saca de 60 Kg.

Município	19/ago	20/ago	21/ago	23/ago	26/ago	Var. % semana	Var. % mês
Caarapó	74,00	76,00	76,00	76,00	78,00	5,41	9,86
Campo Grande	72,00	74,00	74,00	74,00	76,00	5,56	10,14
Chapadão do Sul	73,00	74,50	74,50	74,50	75,00	2,74	7,14
Dourados	74,00	76,00	76,00	76,00	78,00	5,41	9,86
Maracaju	73,00	75,00	75,00	75,00	77,00	5,48	10,00
Ponta Porã	73,00	76,00	76,00	76,00	77,00	5,48	11,59
São Gabriel do Oeste	72,00	74,00	74,00	74,00	75,00	4,17	10,29
Sidrolândia	73,00	75,00	75,00	75,00	76,00	4,11	8,57
Preço Médio	73,00	75,06	75,06	75,06	76,50	4,79	9,68

Fonte: Granos Corretora | Elaboração: DETEC/SISTEMA FAMASUL

**Gráfico 05** - Comportamento dos Preços Internos de Mato Grosso do Sul (R\$/sc).

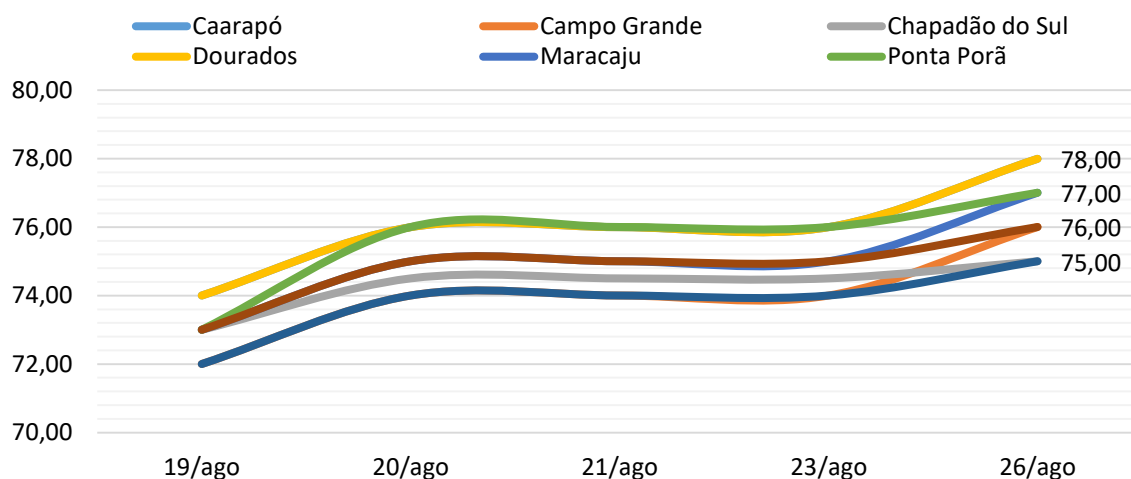

Fonte: Granos Corretora | Elaboração: DETEC/SISTEMA FAMASUL

O indicador Cepea/Esalq valorizou 3,53% no acumulado entre 19 a 26 de agosto, encerrando o período cotado a R\$88,56 (Gráfico 06). Em relação ao mesmo período no ano passado teve retração de 2,88%.

**Gráfico 06 – Indicador Cepea/Esalq Soja Paranaguá/PR - (R\$/sc de 60Kg).**

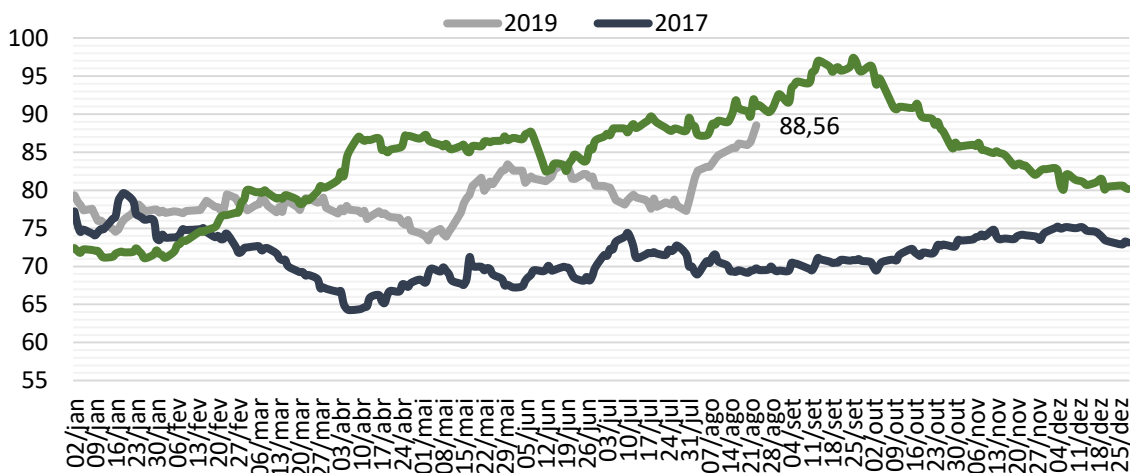

Fonte: Cepea/Esalq - Elaboração: DETEC/SISTEMA FAMASUL

Segundo levantamento realizado pela Granos Corretora, até 26 de agosto, o MS já havia comercializado 86,30% da safra 2018/19, avanço de dois pontos percentuais em relação à safra 2017/18 (Gráfico 07).

**Gráfico 07 – Evolução da comercialização da soja em MS – (%).**

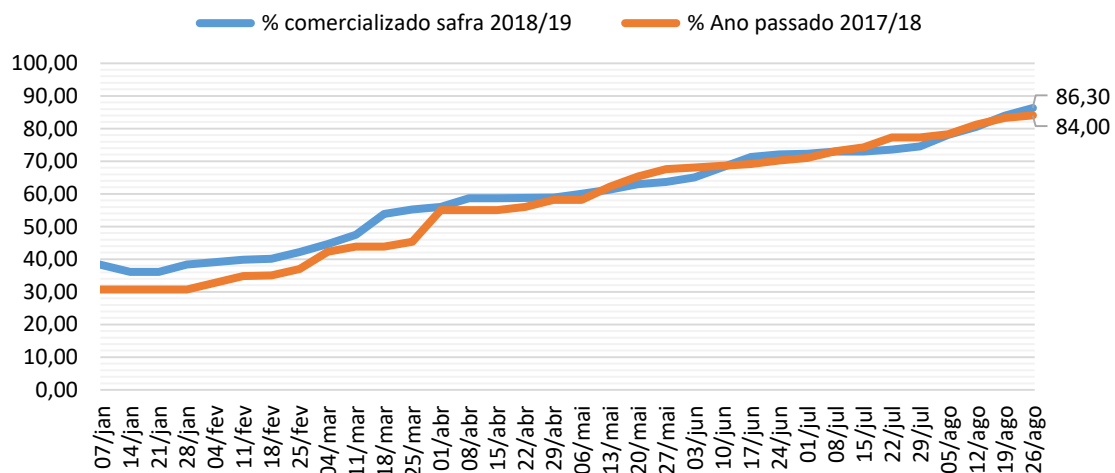

Fonte: Granos Corretora - Elaboração: DETEC/SISTEMA FAMASUL

## Mercado Futuro da Soja - CBOT/Chicago

Houve ligeira desvalorização nas cotações no CBOT em Chicago/EUA, no acumulado entre 19 a 26 de agosto deste ano, com exceção do contrato de novembro/19 que valorizou 0,09% e encerrou o período sendo cotado a US\$ 8,67 por *bushel*. Os contratos com vencimento em agosto/19, janeiro/20 e março/20 encerraram o período com desvalorização de 0,03%, 0,51% e 0,03%, cotados a US\$ 8,54, US\$ 8,81e US\$ 8,94 por *bushel*,<sup>1</sup> respectivamente (Gráfico 08).

**Gráfico 08** - Mercado Futuro da Soja - Em dólares por Bushel - CBOT – Fechamento.

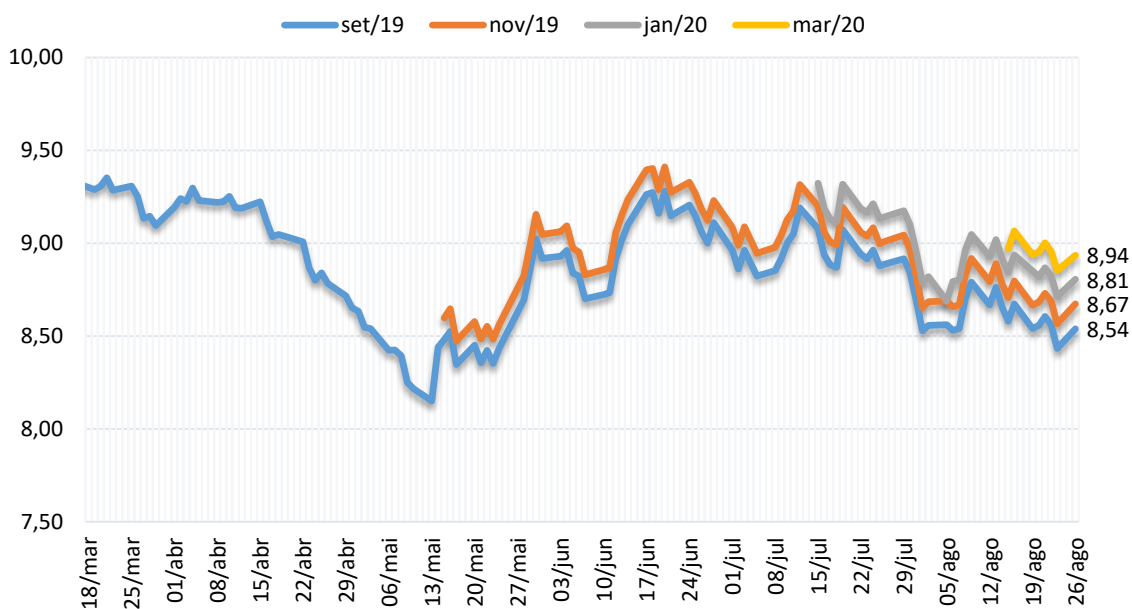

Fonte: CME Group/Notícias Agrícolas | Elaboração: DETEC/SISTEMA FAMASUL

<sup>1</sup> Unidade de medida de volume, que em quilos corresponde aproximadamente à 27,21 Kg.

O prêmio de porto em Paranaguá-PR registrou valorização nos contratos, entre 19 a 26 de agosto de 2019. O contrato de agosto/19 valorizou no período em 27,27% cotado em US\$ 1,40. O contrato de setembro/19 valorizou 26,09% sendo cotado em US\$ 1,45. Os contratos com vencimento em outubro/19 e fevereiro/20 valorizaram 28,57% e 11,11% cotados em US\$ 1,45 e US\$ 0,50 sobre o preço de Chicago/EUA, respectivamente (Gráfico 09).

**Gráfico 09 - Prêmio Soja - Porto de Paranaguá/PR – (US\$/Bushel).**

Fonte: CME Group/Notícias Agrícolas – **Elaboração:** DETEC/SISTEMA FAMASUL

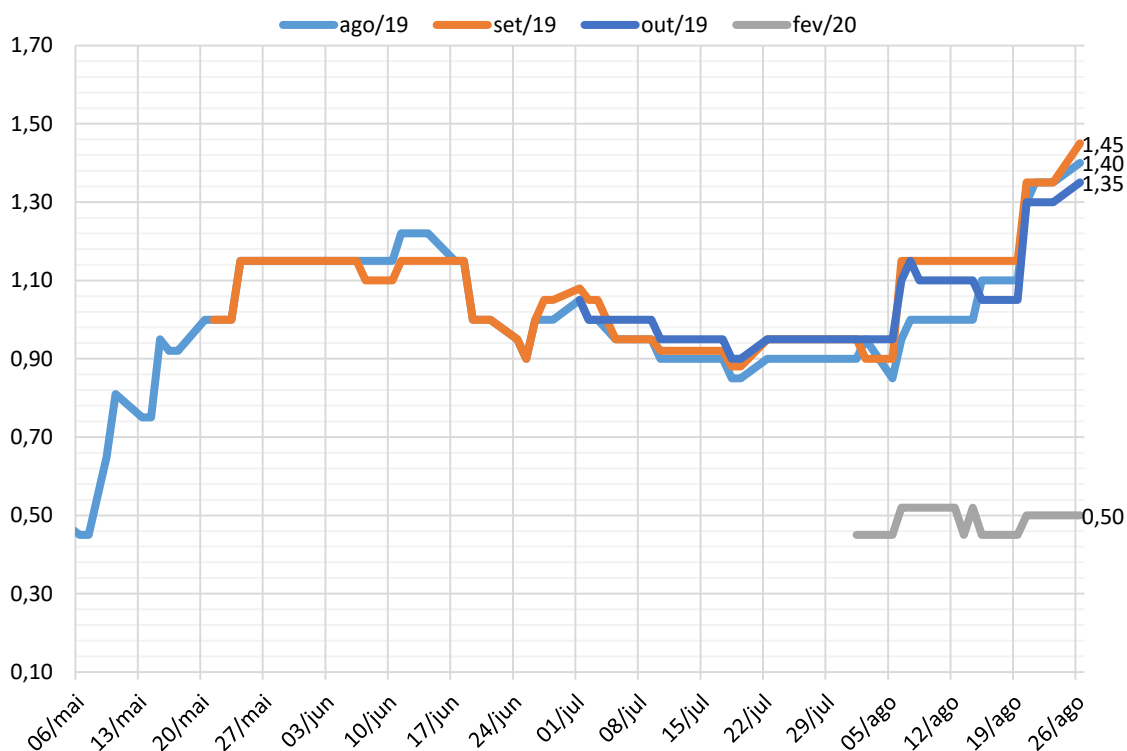

## Milho – Mercado Interno 19 a 26 de agosto de 2019

Houve desvalorização de 1,83% no preço da saca do milho em MS entre 19 a 26 de agosto de 2019. O cereal encerrou o período negociado a R\$ 26,81 (Tabela 05 e Gráfico 13). A praça de Ponta Porã teve a maior valorização no mês, encerrou cotada em R\$ 27,50/sc. O preço médio até dia 26 de agosto ficou em R\$ 26,96/sc, no comparativo com agosto do ano passado, com retração nominal de 13,63%, quando o cereal havia sido cotado, em média, a R\$ 31,22/sc.

**Tabela 05** - Preço médio do Milho em MS de 19 a 26/08, em R\$ por saca de 60 Kg.

Municípios	19/ago	20/ago	21/ago	23/ago	26/ago	Var. % semana	Var. % mês
Caarapó	28,00	27,00	27,00	27,00	27,00	-3,57	0,00
Campo Grande	27,00	26,50	26,50	26,50	26,50	-1,85	1,92
Chapadão do Sul	27,00	26,50	26,50	26,50	26,50	-1,85	0,00
Dourados	28,00	27,50	27,50	27,50	27,50	-1,79	1,85
Maracaju	27,00	27,00	27,00	27,00	27,00	0,00	1,89
Ponta Porã	28,00	27,50	27,50	27,50	27,50	-1,79	3,77
São Gabriel do Oeste	26,50	26,00	26,00	26,00	26,00	-1,89	-1,89
Sidrolândia	27,00	26,50	26,50	26,50	26,50	-1,85	0,00
Preço Médio	27,31	26,81	26,81	26,81	26,81	-1,83	0,94

Fonte: Granos Corretora | Elaboração: DETEC/SISTEMA FAMASUL

**Gráfico 13** - Comportamento dos Preços Internos de Mato Grosso do Sul (R\$/sc).

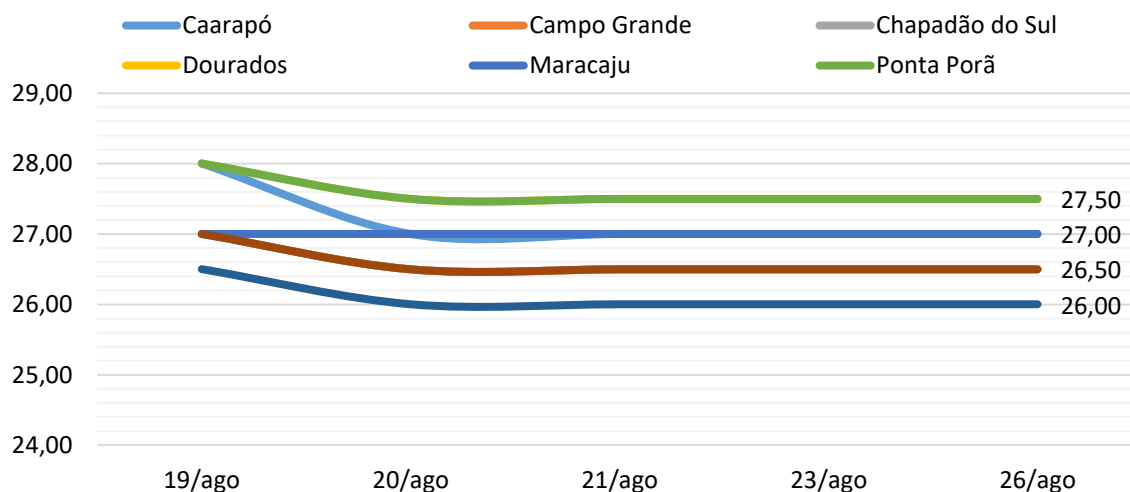

Fonte: Granos Corretora | Elaboração: DETEC/SISTEMA FAMASUL



O indicador Cepea/Esalq teve ligeira valorização de 1,35% entre 19 a 26 de agosto de 2019, encerrando o período cotado a R\$ 36,77. No comparativo com o mesmo período de 2018 houve desvalorização nominal de 11,74% (Gráfico 14).

**Gráfico 14**– Indicador Cepea-Esalq - Milho - (R\$/sc de 60Kg).

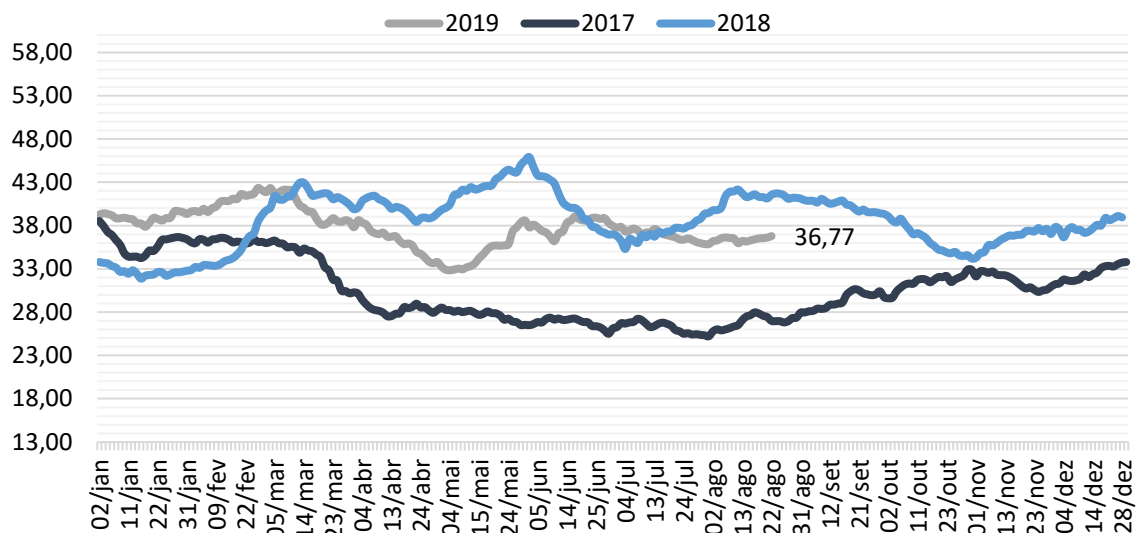

Fonte: Cepea/Esalq/BM&F Bovespa | Elaboração: DETEC/SISTEMA FAMASUL

Mato Grosso do Sul comercializou até 26 de agosto 49,00% da safrinha 2019. Praticamente a mesma apresentada em igual período em relação à safra passada (Gráfico 15).

**Gráfico 15** – Evolução da comercialização do milho em MS.

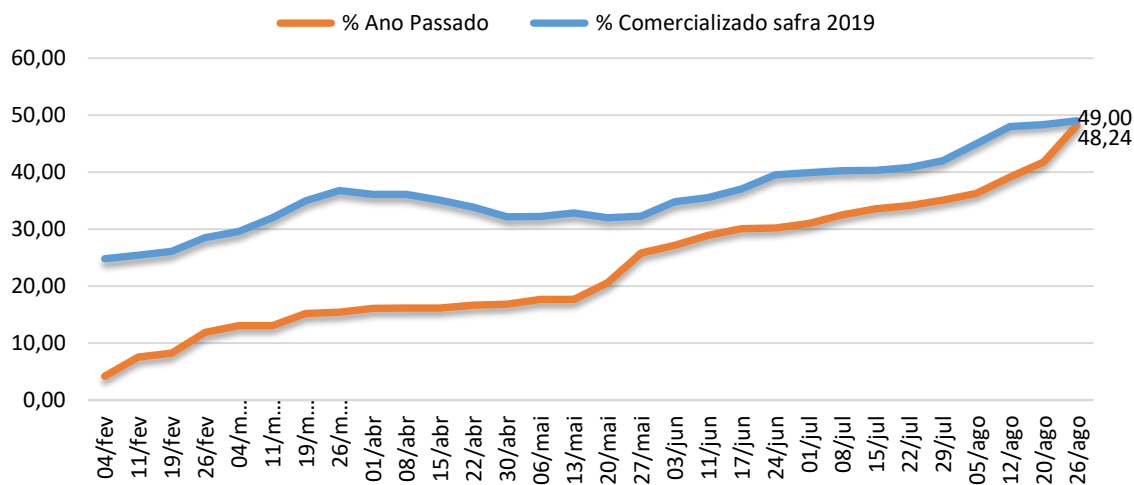

Fonte: Grãos Corretora - Elaboração: DETEC/SISTEMA FAMASUL

## Mercado Futuro do Milho – CBOT/Chicago

As cotações do milho no mercado internacional em Chicago/EUA registraram desvalorização entre 19 a 26 de agosto deste ano. Os vencimentos de setembro e dezembro/19, encerraram o período cotados em US\$ 3,59 e US\$ 3,68, desvalorização de 1,78% e 1,67% (Gráfico 16). O contrato de março/20 encerrou o período negociado a US\$ 3,81, desvalorização de 1,68%. E o contrato de maio de 2020 cotado a US\$ 3,89 por *bushel* e desvalorização de 1,33%.

**Gráfico 16** - Mercado Futuro do Milho - Em dólares por *Bushel* - CBOT – Fechamento.

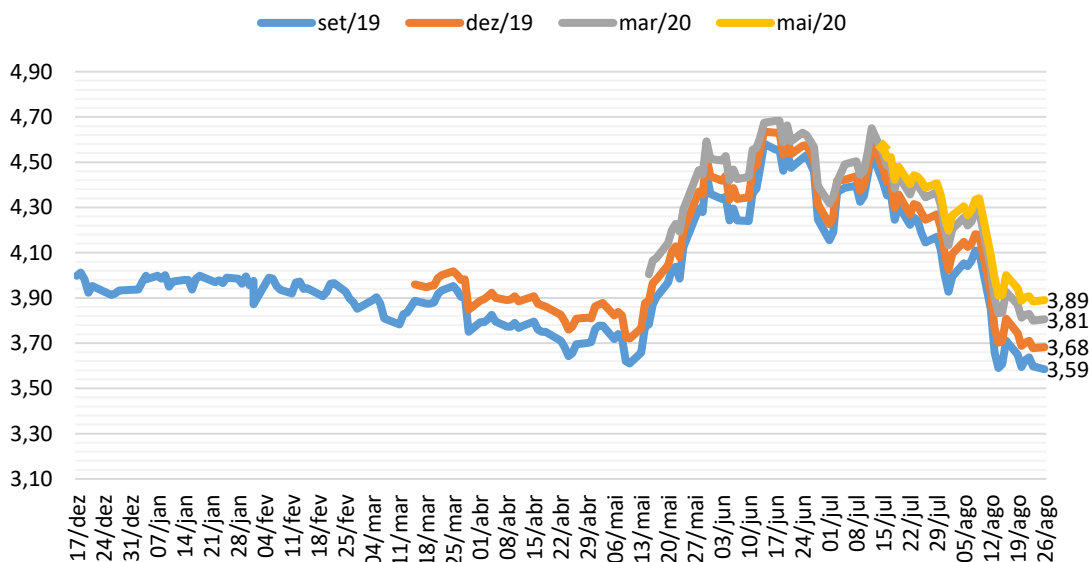

Fonte: CME Group/Notícias Agrícolas – Elaboração: DETEC/SISTEMA FAMASUL

## Departamento Técnico

**Bruna Mendes Dias – Economista**  
Analista Técnica  
e-mail: [bruna.dias@famasul.com.br](mailto:bruna.dias@famasul.com.br)

**Clóvis Ferreira Tolentino Júnior – Eng. Agrônomo**  
Consultor Técnico  
e-mail: [clovis@senarms.org.br](mailto:clovis@senarms.org.br)

**Eliamar Oliveira – Economista**  
Analista Técnica  
e-mail: [eliamar@senarms.org.br](mailto:eliamar@senarms.org.br)

**Tamiris Azoia - Eng. Agrônoma**  
Analista Técnica  
e-mail: [tamiris.souza@senarms.org.br](mailto:tamiris.souza@senarms.org.br)

**Gabriel Balta dos Reis – Graduando em Eng.  
Agrônoma – Estagiário**  
e-mail: [gabriel.reis@senarms.org.br](mailto:gabriel.reis@senarms.org.br)

## Equipe de campo - APROSOJA/MS

**Eng. Agrônomo(s):**  
Dany Correa

**Tec. Agrícolas(s):**  
Mário dos Santos /Rafael de Souza/Marcel de  
Araújo.  
e-mail: [projetosiqams@gmail.com](mailto:projetosiqams@gmail.com)

## Sistema Famasul

Federação da Agricultura e Pecuária de MS  
[www.sistemafamasul.com.br](http://www.sistemafamasul.com.br)

R. Marcino dos Santos, 401. Bairro Chácara Cachoeira II,  
Campo Grande-MS. Fone: (067) 3320-9750 ou (67) 3320-9724

### EXPEDIENTE

**Presidente:** Mauricio Koji Saito

**Vice-presidente:** Luis Alberto Moraes Novaes

**Superintendente do Senar - AR/MS:** Lucas Galvan

**1º Secretário:** Frederico Borges Stella

**2º Secretária:** Edy Elaine Biondo Tarrafel

**3º Secretária:** Maria Tereza Ferreira Zahran

**1º Tesoureiro:** Marcelo Bertoni

**2º Tesoureira:** Thaís Carbonaro Faleiros Zenatti

**3º Tesoureiro:** André Cardinal Quintino

## APROSOJA/MS

Associação dos Produtores de Soja e Milho de Mato Grosso do Sul  
[www.aprosojams.org.br/siqaweb](http://www.aprosojams.org.br/siqaweb)

R.Marcino dos Santos, 401. Bairro Chácara Cachoeira II,  
Campo Grande-MS. Fone: (067) 3320-9750 ou (67) 3320-9724

E-mail: [aprosojams@aprosojams.org.br](mailto:aprosojams@aprosojams.org.br)

### EXPEDIENTE

**Diretor Presidente:** Juliano Schmaedecke

**Vice Presidente:** André Figueiredo Dobashi

**Diretor Administrativo:** Sergio Luiz Marcon

**2º Diretor Administrativo:** César Roberto Dieringes

**Diretor Financeiro:** Jorge Michelc

**2º Diretora Financeira:** Thaís Carbonaro Faleiros Zenatti

### Diretores Regionais:

Roger Azevedo Introvini

Darwim Girelli

Paulo Renato Stefanello

Gabriel Corral Jacintho

Realização:



Parceiros:

**FUNDEMS**

